



REGIONE AUTONOMA DELLA SARDEGNA

ASSESSORATO DELL'INDUSTRIA

Direzione Generale
Servizio Attività estrattive e recupero ambientale

Class. X.6.4.5

Prot. n. 7474

Cagliari, 28 MAR. 2012

- RACC. A.R.** > Spett.le ESPA S.r.l. in liquidazione
p.zza Castello 11
Sassari
- RACC. A.R.** > Generale Impianti srl in fallimento
c/o Dott. Gualtiero Walter Contu
Corso Vittorio Emanuele, 44
09123 CAGLIARI
- > All'Ispett.Rip. del CVFA di Oristano
SEDE
- > Al Servizio Tutela paesaggistica per le
province di Oristano e medio
Campidano
SEDE
- > Alla Provincia di Oristano
SEDE
- E, p.c.** > Dott. Ettore Crobu
Via Rossini 44
09128 Cagliari

**Oggetto: Attività di cava in località Feuredda in comune di Simaxis (OR).
Prescrizione lavori recupero ambientale.**

(Prog. n. 0264)

In riferimento all'argomento in oggetto, verificato che le attività di coltivazione sono sospese da diversi anni e preso atto che la società ESPA s.r.l., titolare della cava in oggetto, è stata messa in stato di liquidazione (atto notaio Pellerano del 14.11.2000, rep. n. 5113, racc. n. 1476), si comunica che, preventivamente alla formalizzazione della chiusura dell'attività in questione con l'attestazione della cessazione da parte dello Scrivente servizio, risulta necessario provvedere all'esecuzione delle opere di recupero ambientale del sito in argomento.

Per quanto sopra,

- visti gli elaborati progettuali presentati ai sensi dell'art. 19 della L.R.30/89 ed in particolare quelli relativi al recupero ambientale;
- appurata, nel corso di apposito sopralluogo, la necessità di procedere con i necessari lavori di messa in sicurezza propedeutici al recupero ambientale del sito,



REGIONE AUTONOMA DELLA SARDEGNA

ASSESSORATO DELL'INDUSTRIA

Direzione Generale

Servizio Attività estrattive e recupero ambientale

questo Servizio, ai sensi dell'art. 31 della L.R. 30/89,

PRESCRIVE:

1. il rimodellamento ai fini della messa in sicurezza dell'intero perimetro degli scavi (linea azzurra e linea verde della allegata tavola grafica), da effettuarsi anche tramite il riposizionamento al piede del versante dei materiali abbancati nei piazzali ed eccedenti il livellamento di cui al punto successivo. Tali operazioni dovranno concorrere a diminuire l'inclinazione del fronte raccordandolo armonicamente alle aree circostanti e avendo cura di salvaguardare le aree nelle quali la vegetazione arbustiva ed erbacea ha già operato una sufficiente naturalizzazione e stabilizzazione. E' da escludersi categoricamente, per la mancanza di spazi sufficienti, l'arretramento del fronte in corrispondenza del lato Nord dell'area di cava (linea gialla dell'allegata tavola grafica), lungo tale fronte dovrà essere sistemata idonea recinzione;
2. l'eliminazione dei cumuli di materiale abbancato lungo in confine Sud dell'area di cava (area arancione dell'allegata tavola grafica), provvedendo ad un rimodellamento della stessa e destinando detti materiali al rimodellamento delle aree indicate nella cartografia allegata con le perimetrazioni colore rosso e fucsia (area estrattiva e area vasche limi di lavaggio), evitando la creazione di zone di ristagno con convogliamento delle acque meteoriche verso i bacini idrici esistenti;
3. il ricoprimento con terra vegetale delle scarpate e dei piazzali così rimodellati al fine di agevolare il naturale inerbimento e l'attecchimento delle essenze arboree da impiantarsi;
4. l'impianto, in corrispondenza del perimetro di cava e nelle scarpate dei fronti, di essenze arboree ed arbustive autoctone da sistemarsi con disposizione irregolare; la tipologia di essenze dovrà essere concordata preventivamente con l'Ispettorato Ripartimentale del CFVA;
5. l'asportazione e il conferimento a discarica autorizzata di ogni rifiuto eventualmente presente all'interno dell'area estrattiva;
6. la creazione di un canale di guardia adiacente le aree occupate dall'impianto, al fine di evitare che le acque di prima e seconda pioggia dilavanti i piazzali dello stesso possano defluire verso il bacino idrico.

I suddetti lavori dovranno concludersi entro e non oltre 1 anno dalla data di ricevimento della presente, salvo motivata richiesta di proroga, al termine dei quali, dietro apposita comunicazione di avvenuta ottemperanza alla presente prescrizione, questo Servizio procederà, previo apposito



REGIONE AUTONOMA DELLA SARDEGNA

ASSESSORATO DELL'INDUSTRIA

Direzione Generale

Servizio Attività estrattive e recupero ambientale

accertamento di regolare esecuzione dei lavori prescritti, alla dichiarazione di cessazione e conseguente archiviazione dei relativi atti.

Si rammenta, infine, che in caso di inottemperanza al presente provvedimento questo Servizio procederà a denunciare il fatto all'Autorità Giudiziaria.

La presente comunicazione viene inviata alla Generale Impianti srl, per conoscenza e per gli eventuali adempimenti spettanti quali proprietaria dei mappali 17, 225 (ex 16), 314 e 291(ex 207 parte), 74, 33a e 137 (ex 34 a), interessati dall'attività di cava.

Il Direttore del Servizio

Dott.ssa Paola Botta

dott. G. Viridis (Funz. istr.)

per. min. S. Milia (Funz. istr.)

dott. G. Paolucci (Resp. Sett.)

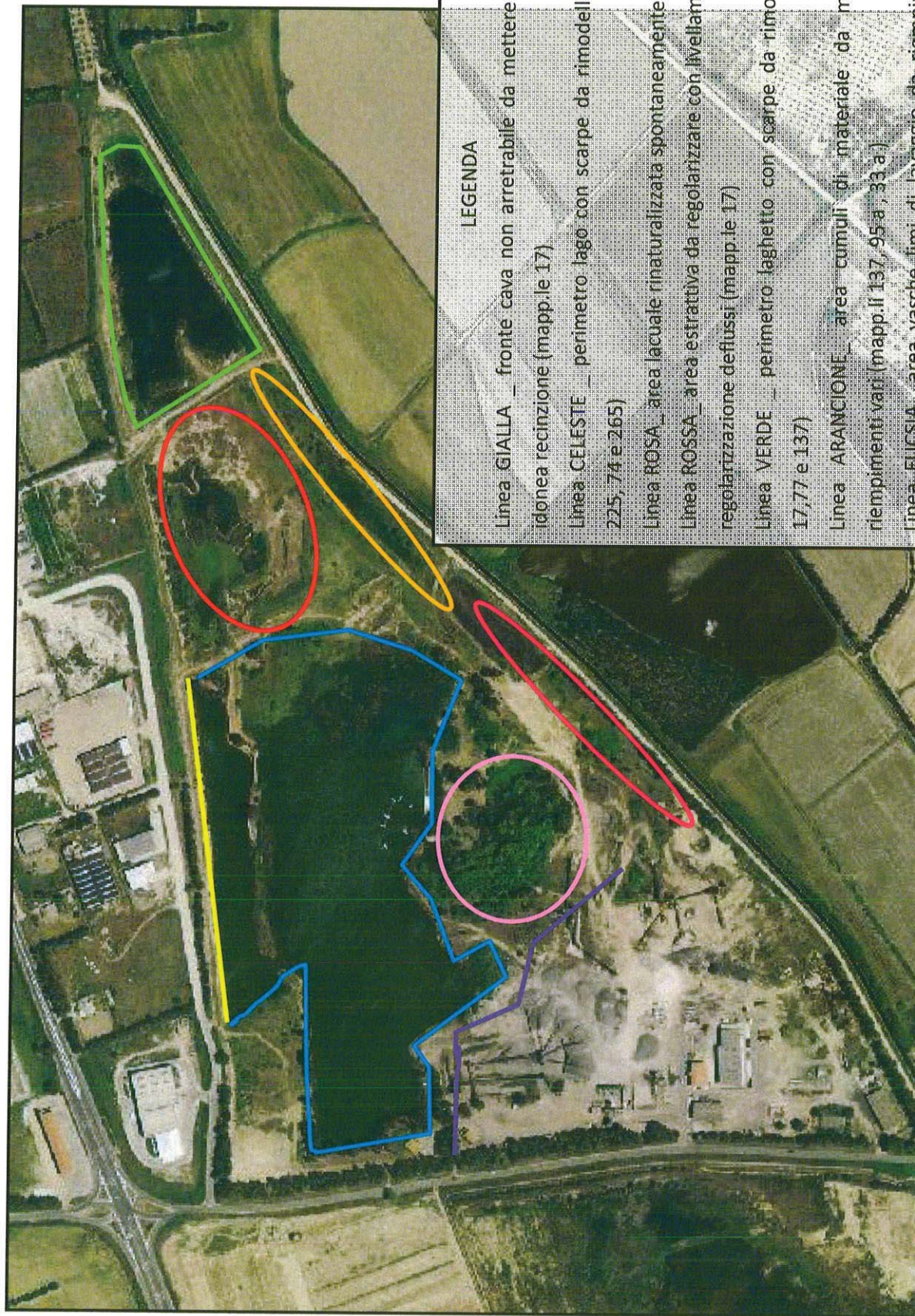

LEGENDA

- Linea GIALLA _ fronte cava non arretrabile da mettere in sicurezza con idonea recinzione (mapp.le 17)
- Linea CELESTE _ perimetro lago con scarpe da rimodellare (mapp.li 17, 225, 74 e 265)
- Linea ROSA _ area lacuale rinaturalizzata spontaneamente (mapp.le 265)
- Linea ROSSA _ area estrattiva da regolarizzare con livellamento superficie e regolarizzazione deflussi (mapp.le 17)
- Linea VERDE _ perimetro laghetto con scarpe da rimodellare (mapp.le 17, 77 e 137)
- Linea ARANCIONE _ area cumuli di materiale da movimentare per riempimenti vari (mapp.li 137, 95 a, 33 a)
- Linea FUCSIA _ area vasche limi di lavaggio da riempire e rimodellare (mapp.le 319)

Linea VIOLA _ regimazione acque area impianto